

# GUIDE des FAMILLES 2024-2025



[www.mairie-cabannes.fr](http://www.mairie-cabannes.fr)



[www.facebook.com/VilleCabannes](https://www.facebook.com/VilleCabannes)

## LE MOT DE LA COMMISSION

# ENFANCE

# JEUNESSE

Chers Parents, Chers Cabannais,

Toute l'équipe de la Commission Enfance Jeunesse espère que vous avez passé un bel été, et vous souhaite une bonne rentrée.

Nous éditons ce livret pour la quatrième année consécutive. Nous souhaitons la bienvenue aux nouveaux élèves et enseignants ainsi qu'une bonne année scolaire à l'ensemble des enfants, du corps enseignant et du personnel municipal.

Afin de faciliter les démarches de chacun d'entre vous, vous trouverez au fil des pages de ce guide, toutes les informations scolaires et extra-scolaires dont vous pourriez avoir besoin.

Cette année sera marquée par l'ouverture du nouveau centre de loisirs et l'élection d'un Conseil Municipal de Jeunes. Nous avons hâte d'accueillir les enfants dans ces nouveaux bâtiments, et de compter sur de nouveaux porte-paroles pour la Commune. Les élections auront lieu au cours du dernier trimestre 2024.

Bonne lecture !

Les membres de la Commission Enfance Jeunesse :

Sandra LUCZAK - Richard BENEJEAN - Sandrine REBUFFAT  
Maggie SOLER - Marie DUMAS - Joséphine CHUECOS  
Jean-Louis CLOEZ - François CHEILAN



## ENFANCE JEUNESSE

Adjoint au Maire en charge de l'Enfance Jeunesse

Sandra LUCZAK

[s.luczak@mairie-cabannes.fr](mailto:s.luczak@mairie-cabannes.fr)

Responsable Enfance Jeunesse

Loïc DRIOT

[enfance.jeunesse@mairie-cabannes.fr](mailto:enfance.jeunesse@mairie-cabannes.fr)



# Les établissements scolaires Cabannais



## ÉCOLE MATERNELLE PUBLIQUE AIMÉ TEISSIER

Directrice : Sophie TACUSSEL Tel : 04 90 90 40 43

Nombre de classes : 4

e-mail : ce.0132003g@ac-aix-marseille.fr

CLASSE	ENSEIGNANT	ATSEM
PS/MS	Stéphanie LE GALL	Amandine BIALLET
PS/MS Décharge Direction	Sophie TACUSSEL Guillaume GUCCIA	Julie ARDIET
GS	Cathy MATHIEU	Christine GRENIER
MG/GS	Marie-Pierre DERAMBURE	Cathy RATH



les ATSEM de gauche à droite :

Amandine BIALLET

Cathy RATH

Christine GRENIER

Julie ARDIET

### Rappel des HORAIRES D'ÉCOLE

lundi, mardi, jeudi, vendredi  
8h30 - 11h30 / 13h30 – 16h30

### OUVERTURE DES PORTES

le matin de 8h20 à 08h30  
l'après-midi de 13h20 – 13h30





# ÉCOLE ÉLÉMENTAIRE PUBLIQUE

La directrice est déchargée d'enseignement le jeudi et vendredi. Merci de prendre rendez-vous si vous souhaitez la rencontrer.

Directrice : Sandrine ARENAS    Tel : 04 90 90 40 44    Nombre de classes : 8  
e-mail : ce.0130390d@ac-aix-marseille.fr

CLASSES	ENSEIGNANTS
CP	Samuel SAINT-PIERRE / Cédric BARTOLL
CP/CE1	Yann CHARBONNIÈRE
CE1	Sophie COUDERC / Marie SIRVENT
CE2	Barbara BENDIB
CE2/CM1	Camille DUBOUT
CM1 Décharge Direction	Sandrine ARENAS Cédric BARTOLL
CM2	Sabine ALBENGA / Manon GARCIA
CM2	Laurence DELAUNAY
ULIS	Virginie PRUDHOMME
UPE2A	Claire BAUTHÉAC
Maître E/RASED	Sophie HIVERT SAUZE
ACTIVITÉS	INTERVENANTS
BCD	Marine VIDAU
PSYCHOLOGUE	Hélène KAMERDULA



## Rappel des HORAIRES D'ÉCOLE

lundi, mardi, jeudi, vendredi  
8h30 - 11h30 / 13h30 – 16h30

### OUVERTURE DES PORTES

le matin de 8h20 à 08h30  
l'après-midi de 13h20 – 13h30



l'Étudiant

## Vacances scolaires 2024-2025

Zone B

**Toussaint**

Du samedi 19 octobre au lundi 4 novembre 2024

**Noël**

Du samedi 21 décembre 2024 au lundi 6 janvier 2025

**Hiver**

Du samedi 8 février au lundi 24 février 2025

**Printemps**

Du samedi 5 avril au lundi 22 avril 2025

**Été**

A partir du 5 juillet 2025

### ENTRÉES ET SORTIES

Les parents veilleront au respect des horaires de façon à ne pas perturber les activités de la classe de leur enfant ainsi que celle de la classe de la directrice.

Les retards doivent rester exceptionnels.

### ABSENCES

La fréquentation régulière de l'école élémentaire est obligatoire.

Toute absence doit être signalée impérativement à l'école par téléphone dès le matin. Au retour de l'enfant, un justificatif écrit est transmis au maître de la classe indiquant le motif de l'absence.

Si votre enfant est malade prévenez avant 8h30 pour le matin ou avant 13h30 pour l'après-midi.

L'école dispose d'un répondeur téléphonique sur lequel vous pouvez laisser un message. Il est consulté plusieurs fois par jour.

Pensez à avertir le guichet unique si votre enfant est inscrit aux activités périscolaires (cantine & garderie).



## CAHIER DE LIAISON

La Directrice

Ce cahier sert à faciliter l'échange d'informations entre vous et l'équipe éducative. Nous vous demandons de le lire, de le signer. Votre enfant doit l'avoir dans son cartable tous les jours. Si vous souhaitez contacter un membre de l'équipe éducative, prenez rendez-vous à l'aide de ce cahier.

Afin de faciliter la mise en place de l'enseignement à distance en cas besoin, chaque classe est sur l'application klassly. Il est donc demandé à chaque parent de créer un compte sur cette application. Un code vous sera ensuite communiqué par l'enseignant pour pouvoir rejoindre la classe numérique de votre enfant.

Lorsque les élèves sont en classe, merci de privilégier la communication par le cahier de liaison.

Rentrée scolaire  
en élémentaire



## DECHARGE DE DIRECTION

La directrice est au bureau le jeudi et vendredi, il est plus facile de la contacter ces jours-là.

Les lundis et mardis sont consacrés à sa classe de CM1. Vous pouvez laisser un message sur le répondeur de l'école en précisant vos coordonnées et le motif de votre appel.

Pour rappel : les messages concernant la garderie, la cantine, le goûter ou l'étude doivent être laissés au guichet unique de la mairie de Cabannes (0490904058).

# « Point Travaux » aux Écoles !



- Mise en place et contrôle d'extincteurs dans les écoles
- Diagnostic amiante (RAS sous contrôle)
- Travaux sur le système d'alarme PPMS



## ÉCOLE MATERNELLE PUBLIQUE AIMÉ TEISSIER

- Travaux de peinture dans deux salles de classe et leurs sanitaires ainsi qu'un dortoir.
- Plomberie
- Traçage circuit vélo



## ÉCOLE PRIMAIRE PUBLIQUE

- Peinture du couloir d'accès à l'infirmerie
- Réparation d'une partie de la toiture
- Examen phytosanitaire sur les platanes
- Elagage et sécurisation des platanes
- Peinture du SAS d'entrée
- Menuiserie
- Réparations huisseries suite au vandalisme
- Des travaux dans le bureau de la directrice et la salle de repos des maîtres seront effectués pendant les vacances d'automne.



## Bilan des événements 2023- 2024

### Sorties culturelles

#### **Sorties culturelles**

*Tous les CP : visite de la grotte Chauvet*

*Tous les CE1 : visite de Glanum et de la forteresse de Mornas*

*CE2 et CE2/CM1 : construction d'une cabane à insecte à Carpentras*

*CE2, CE2/CM1, CM1 et CM1/CM2 : visite de la grotte Cosquer à Marseille*

*Tous les CM1 : visite du château de Grignan*

*CM1/CM2 et CM2 : visite de l'écomusée de la forêt de Gardanne*

*Tous les CM : participation à un rallye mathématique à Saint-Andiol*

*Tous les CM2 : visite du musée Jean Moulin*

*Tous les CM1 et CM2 : concert la nuit du blues*

*Toute l'école : «Mon premier concert» : les Beatles et l'opéra*

*CM1/CM2 : déplacement en vélo sur les sorties de proximité*

*Toute l'école : visite des expositions temporaires à la médiathèque*

*CM1/CM2 : intervention de la plasticienne Elodie Vignet*

*Toute l'école : intervention de l'autrice Valerie Campanile dans le cadre de la fête du livre*

*Les élèves d'Ulis sont inclus avec leur classe d'accueil.*







## Sorties sportives

CE2, CE2/CM1, CM1, CM1/CM2 : Organisation d'une rencontre d'acrosport au pôle intergénérationnel de Cabannes

Toute l'école : journée olympique à l'ALSH, en partenariat avec l'équipe périscolaire

CM1/CM2 et CM2 : Participation à une rencontre de rugby à Mollégès

Toute l'école : Organisation d'une rencontre de sport collectif (J.O.V.I) au complexe sportif de Cabannes

## Formations

Agrément vélo pour 7 parents de la classe de CM1/CM2.

## Organisation de manifestations culturelles et citoyennes :

CM1 et CM1/CM2 : spectacle de musique «Alimen'Terre»

CE2 : spectacle de théâtre

Toute l'école : Carnaval

Toute l'école : Fête du livre

CM2 : lecture de lettres de poilus lors de la commémoration du 11 novembre

*Les élèves d'Ulis sont inclus avec leur classe d'accueil.*





MATERNELLE		
* Contrat d'apprentissage		
CLASSE	ENSEIGNANT	AIDE MATERNELLE
TPS/PS	Sylvie FAURE	Marie-Line CHAUVIN
MS	Caroline FEVRIER EYSSERIC	FARRUGLIA Lila
GS	Ludivine PRUNIER DUPARGE	Guytaine PONS

ÉLÉMENTAIRE	
CLASSE	ENSEIGNANT
CP	Laure TORAN
CE1	Aurore ROUARD (lundi, mardi) & Michaël CASANADA (jeudi, vendredi)
CE2	Caroline BELISSANT
CM1	Valérie FAIVRE D'ARCIER
CM2	Michaël CASANADA (lundi) & Julia PASTOR-LLORET (mardi, jeudi, vendredi)

Secrétariat/Comptabilité : Céline GIRARD

e-mail : [secretariat@saintemadeleine.fr](mailto:secretariat@saintemadeleine.fr)

Cantine : Joey DUCHEMANN

Bibliothèque/Informatique : Gaëlle REVUELTA

Entretien : Marylène SAING

AESH : Nabila DIRECHE



### HORAIRES ÉCOLE MATERNELLE

lundi, mardi, jeudi, vendredi  
8h30 - 11h35 / 13h30 - 16h20

### HORAIRES ÉCOLE ÉLÉMENTAIRE

lundi, mardi, jeudi, vendredi  
8h30 - 11h45 / 13h30 - 16h30

### OUVERTURE DES PORTES

10 mn avant l'entrée en classe

La cantine et le service de garderie (de 7h30 à 8h15 et de 16h30 à 18h30) sont assurés par le personnel de l'établissement.

## « Les projets » de l'École !

### Les activités prévues en 2024-2025

- YOGA de la PS au CM2, tout au long de l'année
- DANSE de la PS au CM2, tout au long de l'année
- Décembre : marché de Noël, intervention Kapla, goûter de Noël.
- Printemps 2025 : intervention PSC1 pour les CM2
- Printemps 2025 : intervention EARS pour les CM2 avec M et Mme Chouillet
- Festival du livre, 24/02/2025 au 7/03/2025
- Portes ouvertes : samedi 29/03, 10h/12h
- Carnaval: le jeudi 27 mars, 15h00
- Bol de riz : mardi 18 mars
- Juin 2025 : kermesse, spectacle, repas
- Spectacle de marionnettes, « aux délices des couleurs » coline, PS, MS, GS



École privée Sainte Madeleine - Cabannes

2023-2024

## Les activités prévues en 2024-2025

- Intervention de l'Arche de Méo, PS, MS, GS
- Location structures gonflables pour les maternelles.
- Le K outchou, auditorium du Thor de la MS au CM2
- Cheval passion, MS et CP
- Classe poney, printemps 2025, GS et CP
- Séances de natation, CP et CE1 mai-juin 2025, la bull'aquatique.
- Sortie accrobranche et château de l'Empéri à Salon de Provence CP et CM1
- Projet comédie musicale CP et CM1
- Le vieux mas, CE1 et CM2, printemps 2025
- Classe de voile, ile du Frioul, du 2 au 6 juin 2025, CE1 et CE2
- Sortie Urgonia, Orgon, CE2
- Sortie Arles, musée de l'Arles Antique et musée Vincent Van Gogh, CE2 et CM1
- Salon du livre de Châteaurenard, CM1 et CM2
- Intervention du don du sang pour les CM2

## CALENDRIER DES VACANCES SCOLAIRES

Rentrée : lundi 2 septembre 2024

Vacances de Toussaint : Du samedi 19 octobre 2024 au dimanche 3 novembre 2024 inclus.

Armistice 1918 : lundi 11 novembre, jour férié, pas de classe.

Vacances de Noël : Du samedi 21 décembre 2024 au dimanche 5 janvier 2025 inclus.

Vacances d'hiver : Du samedi 8 février 2025 au dimanche 23 février 2025 inclus.

Vacances de Pâques : Du samedi 5 avril 2024 au lundi 21 avril 2024 inclus.

Fête du travail : jeudi 1er mai 2025, jour férié, pas de classe.

Victoire 1945 : jeudi 8 mai 2025, jour férié, pas de classe.

Pont de l'Ascension : Du mercredi 28 mai 2025 au dimanche 1er juin 2025 inclus.

Pentecôte : Lundi 9 juin 2025, jour férié, pas de classe.

Vacances d'été : vendredi 4 juillet 2025 au soir.

Vous pouvez retrouver toute l'actualité de l'école sur notre site internet :

[www.saintemadeleine.fr](http://www.saintemadeleine.fr)

# ASSOCIATIONS LIÉES AUX ÉTABLISSEMENTS SCOLAIRES



## ÉCOLES MATERNELLE ET PRIMAIRE PUBLIQUES

Les Amis de l'Instruction Laïque (A.I.L.)

Présidente : Marine BETTON

e-mail : ailcabannes13440@gmail.com

 [www.facebook.com/AILCabannes/](http://www.facebook.com/AILCabannes/)



**Objectif :** Les Amis de l'Instruction Laïque (A.I.L.) est une association de parents d'élèves bénévoles qui œuvrent pour les enfants des écoles maternelle et primaire.

Grâce à vos adhésions à l'association et à vos dons lors des différentes manifestations que nous organisons dans l'année, nous pouvons apporter des sourires aux enfants.

Petit plus pour nos adhérents... vous bénéficierez de réductions lors de notre brocante et de cartons supplémentaires lors de notre loto et bien d'autres avantages encore...

En effet, les AIL apportent une aide financière aux écoles pour les sorties scolaires, et les spectacles durant l'année.

- Pour Noël nous offrons à chaque enfant un livre et faisons venir le père Noël. Nous créons également des décors afin d'égayer leurs écoles.
- Organisation d'une chasse aux œufs de pâques, et une belle et grande kermesse de fin année, avec tickets, gâteaux et boissons offertes,

• Lors de notre loto le carton est offert aux enfants pour leur participation...

Au cours de l'année nous aurons besoin de votre aide pour l'installation ou le rangement de matériels lors de nos manifestations et également d'une aide dans la confection de gâteaux, crêpes ou autres....

Pour nous venir en aide rien de plus simple : à chaque manifestation nous donnerons via les maîtresses et maîtres un bulletin d'information dans le cahier de correspondance de vos enfants, qu'il faudra nous retourner.

Nous avons un partenariat avec le site « À Qui S » qui vous permet d'avoir des réductions tout au long de l'année. Grâce à vos achats nous récoltons de l'argent.

## ASSOCIATIONS LIÉES AUX ÉTABLISSEMENTS SCOLAIRES



### UNION SPORTIVE DE L'ENSEIGNEMENT DU PREMIER DEGRÉ

Présidente : Sabine Albenga

Secrétaire : Barbara Bendib

Trésoriers : Élodie Vignet et Yann Charbonnière

Site internet : <http://www.mairie-cabannes.fr/U-S-E-P-76>

Objectif : Grâce à leur adhésion à l'association USEP (Union Sportive des Ecoles Primaires), les élèves de l'école publique de Cabannes vivent au quotidien :

- la pratique d'activités physiques et sportives ;
- un engagement dans la vie associative ;
- des activités réflexives pour « penser, échanger ou débattre » ;
- des découvertes artistiques et culturelles favorisant la création.

L'action de l'Usep est inscrite dans celle, plus large, de la Ligue de l'enseignement. Inspirée par l'idéal humaniste et laïque de ce grand mouvement d'éducation populaire, le projet éducatif de l'Usep peut se résumer en une formule : « former des citoyens sportifs ».

À l'Usep, l'acquisition de compétences motrices et la construction d'un capital-santé va de pair avec l'apprentissage des règles et le respect de l'autre. En outre, lors des rencontres sportives et associatives, les enfants sont invités à prendre des responsabilités et à exercer différents rôles sociaux : organisateur, arbitre, reporter, etc. Cet éveil à la vie associative passe également par la participation au fonctionnement de l'association d'école elle-même, au côté des adultes.

Les activités de l'Usep consistent principalement en l'organisation de rencontres sportives et associatives, qu'elles soient en temps scolaire ou hors temps scolaire.

L'Usep propose une pédagogie spécifique pour rendre les activités physiques et sportives accessibles à tous les enfants. La mixité garçons-filles est de règle, au même titre que l'inclusion des enfants en situation de handicap, le principe étant que les pratiques doivent être adaptées aux aptitudes de chacun.

Ainsi, encadrés par leurs enseignants, leurs AESH et par des parents bénévoles, les élèves participent à des rencontres qui mettent en actes des valeurs citoyennes, humanistes, laïques et solidaires.

# ASSOCIATIONS LIÉES AUX ÉTABLISSEMENTS SCOLAIRES



## ÉCOLES MATERNELLE ET PRIMAIRE PUBLIQUES

### Fédération des Conseils de Parents d'Élèves

Présidente : Céline PEUGEOT

e-mail : fcpe.cabannes@gmail.com



**Objectif :** La FCPE représente les parents d'élèves ; elle fait le lien entre les parents, les enseignants et la municipalité. Les représentants des parents d'élèves sont élus chaque année. Ils sont membres du conseil d'école qui se réunit une fois par trimestre.

Les élections de parents d'élèves se dérouleront le vendredi 11/10/24.

Ci-dessous sorties USEP : Accrosport, sortie vélo et visite du Château de Grignan





## ECOLE PRIVÉE SAINTE-MADELEINE

Association de Parents d'élèves de l'École Libre (APEL)

Présidente : Joëlle REY

e-mail : [apelsaintemadeleine13440@gmail.com](mailto:apelsaintemadeleine13440@gmail.com)



 [www.facebook.com/APEL-Sainte-Madeleine-1831281857143651/](https://www.facebook.com/APEL-Sainte-Madeleine-1831281857143651/)

Le bureau de l'association est composé de Mme Joëlle REY, présidente Mme Aurélie ANDREU, vice présidente Mme Veranne PORTE, secrétaire Mme Pauline ARNI, vice secrétaire Mme Naïs ANDREU, trésorière M. Vincent GUILLOU, vice Trésorier.

Le bureau est soutenu par les membres du conseil d'administration toujours très impliqués et actifs (Sonia, Pauline, Audrey, Julie, Eve) ainsi que des parents volontaires.

**Objectif :** L'APEL organise diverses manifestations (bourse aux jouets, marché de Noël au sein de l'école, marché de printemps etc...) et participe autant que possible à la vie du village (stand pour le marché de Noël, buvette pour cabannes fait son cinéma etc...). Grâce à cela, l'APEL offre chaque année aux enfants de l'école de nombreux temps de partage et de convivialité : Animation kapla et goûter pour Noël, goûter pour l'Épiphanie, Carnaval et bien d'autres...





# Qu'est-ce que et Que fait l'APEL ?

Ce schéma illustre nos actions et comment vous pouvez y participer.



1 famille  
= 1 cotisation

= Devenir **adhérent**

**SANS ENGAGEMENT**



Augmentation du nombre de  
représentants au niveau des  
Unions des APEL : URAPEL  
(région)



Force de  
**PROPOSITION** et de  
**DECISION** face à

Instances de l'Enseignement  
catholique et Pouvoirs publics



**AIDE PONCTUELLE**

**OU**

**DEVENIR MEMBRE DU CA**

**POUR ORGANISER**

**Des Manifestations**



Du plaisir et des surprises pour nos enfants



Goûters et  
animations pour le  
Carnaval

Visite du Pere  
Noël et goûters  
offerts pour Noël



Achat de matériel  
pour les enfants



Jeux et goûters  
offerts lors de  
la kermesse



Et pour les grands,,,



Accueil café



Achats de  
matériel pour  
les classes



Participation  
financières aux  
sorties scolaires



## PERSONNEL MUNICIPAL DU RESTAURANT SCOLAIRE

Responsable : Philippe RÉGUDY

Équipe : Nathalie MACIOCI - Isabelle RIPAMONTI - Christophe LAMBERT - Sylvie MEKERSI



De gauche à droite :  
Christophe LAMBERT  
Isabelle RIPAMONTI  
Nathalie MACIOCI  
Philippe RÉGUDY

La restauration scolaire est un service assuré par la commune afin de répondre aux besoins des parents n'ayant pas la possibilité de venir chercher leur(s) enfant(s) pour des raisons professionnelles ; ce service ne constitue pas une obligation pour la collectivité.



### Mode de facturation

La facturation est établie à terme échu. Les familles reçoivent une facture en fin de mois en lieu et place du pré-paiement.

Tarif repas : 3,15 €

Tout repas non réservé dans les délais (5 jours) sera facturé double (repas majoré).

En cas d'absence justifiée par un certificat médical, le repas ne sera pas facturé.

*Les menus sont programmés à la semaine (mais peuvent être modifiés en fonction des livraisons) et font l'objet d'une validation par une diététicienne.*

Chaque jour, un repas unique est proposé ; poisson frais, repas à thème, burger du mois, produits Bio, etc... toutes les composantes sont réunies pour varier les plaisirs des enfants et leur faire découvrir de nouvelles saveurs en privilégiant les fruits et légumes de saison dont la provenance est essentiellement locale et française.

Engagé dans une démarche écocitoyenne, le restaurant scolaire a mis en place le tri des déchets de restauration et leur pesée afin d'évaluer le ratio déchet/personne. Nous pouvons être fiers des résultats :



## « ZOOM SUR... »

Pendant les vacances, des travaux d'amélioration ont été menés par les services techniques de la Commune.

Comme :

### Salle de restauration

- Dépose du muret inutile qui gênait la rotation des chariots,
- Suppression des paillasons, situés devant les portes d'accès, pour des raisons d'hygiène,
- Carrelage au sol à la place du muret et ragréage et carrelage au sol à la place des paillasons.

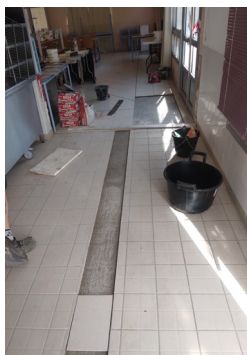



# SERVICE ENFANCE JEUNESSE



## GUICHET UNIQUE ENFANCE JEUNESSE

Chargée du Guichet Unique et de l'Accueil : Sandra GRENIER

Adresse : Bureau Enfance Jeunesse - Boulevard des Écoles (à côté de l'école élémentaire)

Tel : 04 90 90 40 58

Port : 06 72 57 73 33

e-mail : [guichet.unique@mairie-cabannes.fr](mailto:guichet.unique@mairie-cabannes.fr)

### POUR QUELLES DÉMARCHES ?

- Inscription aux écoles publiques,
- Inscription, réservation et paiement (espèce et chèque uniquement)
  - au restaurant scolaire,
  - à l'Accueil périscolaire du matin et du soir,
  - à l'ALSH « Les Marmousets »,
  - à la colonie d'Auroux.
- Informations et renseignements.

[Les réservations et les règlements se font aussi via le portail famille \(CB uniquement\).](#)

### COMMENT UTILISER LE PORTAIL « FAMILLE » ?

L'accès au portail « FAMILLE » se fait depuis <https://cabannes.connecthys.com>. Pour y accéder, un identifiant unique est transmis à chaque famille par le Guichet Unique dès la réception du dossier complet d'inscription.

Le portail famille permet de réaliser l'ensemble des démarches en ligne : inscriptions, règlement de factures à terme échu et de bénéficier d'une information rapide par mail des actions du service Enfance Jeunesse (menus, événements,...).



### HORAIRES D'OUVERTURE

lundi, jeudi  
7h45 - 12h00 / 13h00 – 17h30

Mardi, mercredi et vendredi  
7h45 - 12h00



## ACCUEILS PÉRISCOLAIRES

Référente périscolaire : Annie AUFEUVE

Adresse : Bureau Enfance Jeunesse - Bd des Écoles (à côté de l'école élémentaire)

Tel : 04 90 90 40 56

e-mail : [service.periscolaire@mairie-cabannes.fr](mailto:service.periscolaire@mairie-cabannes.fr)

### Les temps périscolaires

Les garderies du matin et du soir, mises en place par la Municipalité, **sont réservées aux enfants dont les deux parents travaillent.**

### Temps du matin

Il démarre à 7h45 avec l'accueil échelonné des enfants inscrits au périscolaire. À l'école élémentaire le portail ferme à 8h10.

L'accueil est continu jusqu'à 8h20 à l'école maternelle.

Équipe périscolaire du matin	
Maternelle	Élémentaire
2 ATSEM en maternelle	2 animateurs

### Temps méridien

Il est organisé avec un seul service de restauration de 11h30 à 12h30 et il est suivi par la mise en place d'un temps libre ou d'activités pour les enfants demi-pensionnaires.



## Temps du soir

### École élémentaire

Dans un souci de sécurité, la sortie des enfants de l'école élémentaire, inscrits uniquement au goûter, se fait au petit portail à côté du guichet unique entre 16h45 et 17h.

**Aucun parent n'est autorisé à pénétrer dans l'enceinte de l'école.**

Pour les enfants inscrits au « Péri du soir », organisé entre 17h et 18h, il est proposé :

- un temps d'étude surveillée par les enseignants,
- un temps de soutien sur invitation des enseignants, (PACTE, Education nationale).
- un temps d'activités éducatives par les animateurs.

Tout enfant inscrit aux activités du soir, devra être récupéré entre 17h45 et 18h (*pénalités applicables en cas de retards répétés*).

### École maternelle

La sortie des enfants inscrits uniquement au goûter, se fait entre 16h50 et 17h.

Il est possible de venir chercher les enfants, inscrits au périscolaire du soir, de façon échelonnée à partir de 17h.



Dans un souci d'organisation et de gestion du personnel, merci de nous informer de toute annulation de réservation périscolaire au plus tard 48 heures avant sur le portail « FAMILLE » ou au guichet unique. (*pénalités applicables en cas d'absences répétées*).

**Aucune annulation ne peut être acceptée, le matin, auprès l'enseignant.**

Équipe périscolaire du soir	
maternelle	élémentaire
2 animatrices & 1 ATSEM	4 animateurs & 1 enseignant

# Fonctionnement de la garderie du soir en élémentaire

Présentation des différents dispositifs

	Goûter	Etudes	Soutien (PACTE)	Activités thématiques
Objet	Temps du goûter	Accompagnement personnalisé, renforcement scolaire	Renforcement scolaire	Aide méthodologique et développement d'un projet collectif pour développer des compétences
Horaire	16h30 – 17h (Ouverture du portail à 16h45, côté guichet unique)	16h45-17h45	16h45-17h45	16h30-18h (Ouverture du portail à 17h50, côté parking)
Encadrement	Agents municipaux	Enseignants	Enseignants	Agents municipaux
Conditions de participation	Ouvert aux enfants dont les 2 parents travaillent	Ouvert aux enfants dont les 2 parents travaillent et sur invitation pour compléter les effectifs	Sur invitation	Ouvert aux enfants dont les 2 parents travaillent
Inscription sur le portail famille	Oui	Suivi des présences uniquement	Suivi des présences uniquement	Oui
Tarif	0.30€	0.70€	Gratuit	0.70€
Financement	Mairie	Mairie	Education nationale	Mairie + CAF

**Rappel** : pour l'ensemble de ces activités, un dossier d'inscription périscolaire accompagné d'une attestation de travail de l'employeur est obligatoire. Il est disponible sur le site internet de la commune, sur le portail famille et au guichet unique.





## L'ÉQUIPE DU PÉRISCOLAIRE

La Doune



L'équipe du périscolaire avec de gauche à droite :

Blandine MARTIN, Luc DELOR, Christelle ROLLAND, Sandra GRENIER, Daïva GARCY, Corinne RACHET, Annie AUFEUVE, Clara BELLE, Marine VIDAU, Christelle GOUPIL, Samir LAKHEL.

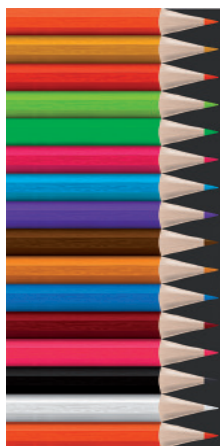

### HORAIRES D'ACCUEIL

#### École maternelle

lundi, mardi, jeudi, vendredi  
matin : 7h45 - 8h20  
soir : 16h30 – 18h00

#### École élémentaire

lundi, mardi, jeudi, vendredi  
matin : 7h45 - 8h10  
soir : 16h30 – 18h00





# LES MOMENTS FORTS DU PÉRISCOLAIRE 2023-24

La Doune



La journée Chic 2024



Carnaval 2024



Les Olympiades du périscolaire



# ACCUEIL DE LOISIRS SANS HÉBERGEMENT



Directrice : Blandine MARTIN

Adresse : Complexe sportif - Chemin des Courses (*Adresse du nouveau centre de Loisirs*)

Tel : 04 90 95 28 01 Port : 06 72 56 20 74

Mail : [les.marmoussets@mairie-cabannes.fr](mailto:les.marmoussets@mairie-cabannes.fr)

## LE MERCREDI

Équipe d'animation : Christelle ROLLAND - Annie AUFEUVE - Corinne RACHET - Daïva GARCY - Marine VIDAU - Luc DELOR - Clara BELLE.

LES ATSEM peuvent également intervenir sur ce temps d'animation.

L'accueil de loisirs est une structure complémentaire de l'école et des parents qui contribue à l'épanouissement des enfants et des jeunes. Il est primordial de les prendre en compte, puisqu'ils représentent l'avenir et la société de demain.

## PROJET ÉDUCATIF

Le projet éducatif définit les objectifs mais également le cadre général de fonctionnement, d'encadrement et de sécurité.

Les objectifs éducatifs sont :

- Favoriser l'épanouissement de l'enfant en répondant au mieux à ses besoins,
- Accompagner l'enfant dans son apprentissage de la vie collective et citoyenne,
- Favoriser et construire une relation entre les parents et l'équipe d'animation.

## MODALITÉS D'ACCUEIL « MERCREDI »

L'accueil des enfants se fait en journée, ou en demi-journée avec ou sans repas. Les inscriptions se font au moins 5 jours à l'avance auprès du guichet unique ou via le portail famille.



Ferme pédagogique



## L'ALSH PENDANT LES VACANCES SCOLAIRES

### MODALITÉS D'ACCUEIL « VACANCES »

L'accueil des enfants se fait par le biais d'un forfait de 4 ou 5 journées pendant les vacances.

Les inscriptions se font selon le calendrier ci-dessus, ou en fonction des places disponibles, auprès du guichet unique ou via le portail famille.

Les annulations en dehors de ces périodes ne sont pas remboursables.

<b>Modalités d'inscription pour les vacances scolaires</b> <b>En priorité sur le PORTAIL FAMILLE</b>	
<b>Période d'inscription &amp; d'annulation</b>	<b>Dates d'accueil</b>
Du 23 septembre au 6 octobre 2024	Du 21 au 31 octobre 2024
Du 13 au 26 janvier 2025	Du 7 au 18 avril 2025
Du 10 au 23 mars	Du 7 au 18 avril
Du 9 au 22 juin	Du 7 juillet au 14 août



Connectez-vous au portail «Famille» avec votre code abonné et réalisez toutes vos démarches facilement !

**BESOIN D'UN RENSEIGNEMENT ?**

**GUICHET UNIQUE ENFANCE JEUNESSE**

Tel : 04 90 90 40 58    Port : 06 72 57 73 33e-mail :  
guichet.unique@mairie-cabannes.fr

# RAPPEL DU FONCTIONNEMENT

## Vacances scolaires

Horaires d'Accueil et de départ		
<b>Mercredi</b>		
Accueil échelonné de 7h45 à 9 h00		
Inscription	Temps d'accueil Matin	Temps d'accueil Après-midi
½ journée SANS repas	7h45 – 11h30	13h30 – 18h
½ journée AVEC repas	7h45 – 13h30	11h30 – 18h
Journée Complète	7h45 – 18h	
Vacances scolaires		
Inscription	Temps d'accueil Matin	Temps d'accueil Après-midi
Journée complète	7h45 – 18h (pendant les vacances)	
Lieu d'Accueil		
Enfants moins de 6 ans	Enfants plus de 6 ans	
École Maternelle Aimé TEISSIER	ALSH Les Marmoussets	
Dès intégration dans les nouveaux locaux du centre de loisirs		
Tous les enfants		
Nouveau centre de loisirs au Chemin des Courses (Complexe sportif)		



En Ht à G : Parcours sportif  
En Ht à D : Bois des lutins



Jeux gonflable pendant la fête de la Madeleine

**BESOIN D'UN RENSEIGNEMENT ?**

LA DIRECTION DE L'ACCUEIL DE LOISIRS EST À VOTRE ÉCOUTE

Tel : 04 90 95 28 01      Port : 06 72 56 20 74

e-mail : [les.marmousets@mairie-cabannes.fr](mailto:les.marmousets@mairie-cabannes.fr)



# COLONIE D'AUROUX

La Municipalité organise des séjours enfants à la colonie d'Auroux durant l'été.

Le centre de vacances avec hébergement d'Auroux en Lozère (48) est une structure appartenant à la commune de Cabannes. Elle permet d'accueillir pendant la période estivale jusqu'à 48 enfants par semaine.

L'équipe encadrante se compose d'un directeur et de 8 animateurs en fonction des effectifs.

Les inscriptions peuvent se faire pour une ou plusieurs semaines (selon tableau ci-dessous).

Des activités sportives, culturelles et de plein air sont proposées, par l'équipe d'animation, au regard du projet pédagogique.



L'âge des enfants accueillis se situe entre 6 et 16 ans.

Les inscriptions s'effectuent au guichet unique selon un calendrier communiqué ultérieurement.

Pour l'année 2025, les 4 séjours suivants seront proposés aux dates suivantes :

Séjours 2025	
Intitulé	Dates des vacances
Séjour 1	du 6 au 13 juillet
Séjour 2	du 13 au 20 juillet
Séjour 3	du 20 au 27 juillet
Séjour 4	du 27 juillet au 3 août

## BESOIN D'UN RENSEIGNEMENT ?

GUICHET UNIQUE ENFANCE JEUNESSE

Tel : 04 90 90 40 58 / Port : 06 72 57 73 33

mail : guichet.unique@mairie-cabannes.fr



## SÉJOUR ADOS COLONIE D'AUROUX

Un séjour ados, 14-17 ans, pourra être proposé, comme l'an passé, pendant la semaine du 4 août 2025.

Le but de ce séjour est de participer à l'autonomie des jeunes en leur confiant des tâches de la vie quotidienne tout en profitant des activités mises en place tout au long de la semaine (Activités diverses).

Ce séjour se fait conjointement avec d'autres accueil jeunes pour créer du lien entre les adolescents du territoire (Communes voisines du Vaucluse et des Bouches-du -Rhône).

Date Séjour 2025 : Semaine du 4 août.



Belvédère d'Auroux



Château de Rochebaron



En route vers le village



Dromazere



## ACCUEIL JEUNES DE CABANNES

Directeur : Samir LAKHEL

Adresse : Espace Intergénérationnel « La Durance »  
- Boulevard Saint-Michel

Tél : 04 90 90 47 95 / Port. 06 72 56 13 10

mail : [accueil.jeunes@mairie-cabannes.fr](mailto:accueil.jeunes@mairie-cabannes.fr)

Mail : [accueil.jeunes@mairie-cabannes.fr](mailto:accueil.jeunes@mairie-cabannes.fr)

Depuis janvier 2024 l'Accueil Jeunes dédié aux 14 - 17 ans a ouvert tous les mercredis et une partie des vacances scolaires.

Il sera prochainement complété d'un Point d'Accompagnement Jeunesse (PAJ) pour aider les jeunes à acquérir leur autonomie (Orientation, CV, démarches diverses).

COMMUNE DE Cabannes

**ACCUEIL**  
Pour les 14 - 17 ans **JEUNES**

**Les MERCREDIS**  
**DE 14h à 19h**  
et les vacances scolaires  
pour seulement 10 €/an  
et participation selon programme

Contact : [accueil.jeunes@mairie-cabannes.fr](mailto:accueil.jeunes@mairie-cabannes.fr)  
Samir : 06 72 56 13 10



**ENVIE D'EN SAVOIR PLUS ?**  
L'ESPACE JEUNES EST À VOTRE ÉCOUTE  
POUR ÉCHANGER  
OU VOUS FAIRE DÉCOUVRIR LES LIEUX !

## Conseil Municipal des Jeunes

Un Conseil Municipal Jeunes va être mis en place sur la commune. Les élections auront lieu au cours du dernier trimestre 2024. Si tu as entre 10 et 13 ans et que tu es intéressé(e), tu peux d'ores et déjà te faire connaître auprès du service enfance jeunesse. Christelle GOUPIL sera là pour répondre à toutes tes questions.



# TRANSPORTS SCOLAIRES

2024/2025

Renouvellement et  
nouvelle inscription

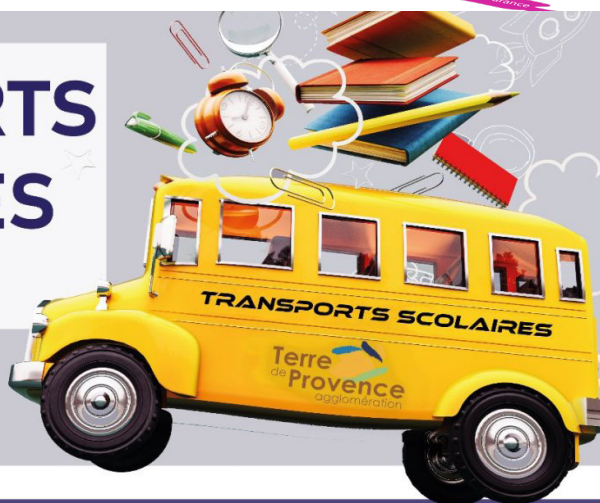

Vous habitez l'une des treize communes de Terre de Provence Agglomération. Votre enfant fréquente un établissement scolaire public ou privé de Châteaurenard, Orgon, Rognonas ou Saint-Andiol.

➤ Son transport est organisé par Terre de Provence Agglomération

## Inscrivez-vous !

À PARTIR DU 20 JUIN 2024  
UNIQUEMENT EN LIGNE



<https://transport-tdpagglo.monbus.mobi>

## Informez-vous :

- Sur Internet [www.terredeprovence-agglo.com](http://www.terredeprovence-agglo.com)  
rubrique « Notre quotidien » puis « Se déplacer »
- Par mail [transports-scolaires@terredeprovence-agglo.com](mailto:transports-scolaires@terredeprovence-agglo.com)  
en laissant mes coordonnées téléphoniques
- Par téléphone au 04 32 61 06 14
- auprès des conseillers numériques de Terre de Provence  
présents dans votre commune  
(permanences consultables sur le site de Terre de Provence)





### CONSEIL D'ADMINISTRATION

Présidente : M. VIDAL Kévin – Mme DUEE Kelly

Co-présidente : DUEE Kelly

Co-trésorière : ROYOL Lola

Co-Trésorier : SERNA Emmanuel

Co-secrétaire : PARIS Julia

Co-secrétaire : GILTZINGER Marine



### CRÈCHE L'EAU VIVE

Directrice : Christine MENICHINI

Adresse : Place du Lavoir

Tel : 04 90 95 33 70

Facebook : L'Eau Vive Cabannes

@ : famillesruralescabannes@gmail.com

L'Association Familles Rurales gère 3 lieux dédiés à la petite enfance...

### 1- La structure d'Accueil Petite Enfance : L'Eau Vive

La Crèche L'Eau Vive est un lieu de vie où une équipe responsable et cohérente accompagne avec respect l'enfant dans le grandir et la socialisation.

Cette phrase est le fil conducteur des actions et projets éducatifs menés dans la structure, ainsi que pour toute réflexion sur la pratique professionnelle.

Notre projet d'établissement propose un cadre sécurisant et bienveillant les enfants.

Les inscriptions se font auprès de la directrice. Une commission d'attribution de place a lieu en avril pour l'attribution des places de la rentrée de septembre.

Cet établissement est agréé sous le numéro 21146MAC, la direction est confiée, par un arrêté délivré par la Présidente du Conseil Départemental 13, à Mme MENICHINI Christine pour accueillir 30 enfants.

La structure est ouverte de 7h30 à 18h15 du lundi au vendredi. Et accueille des enfants âgés de 10 semaines à 4 ans.

- En Accueil régulier : concerne tous les enfants âgés de 3 mois à 4 ans qui fréquentent l'établissement régulièrement selon un planning fixe et dont la place est réservée par contrat.

- En Accueil occasionnel : concerne tous les enfants de moins de 4 ans qui fréquentent l'établissement sur des créneaux horaires et une durée d'accueil variables en fonction des places disponibles.

La crèche est réservée

- En priorité aux familles habitant la commune de Cabannes
- Puis aux salariés des entreprises de la commune
- Et enfin aux familles habitant les communes avoisinantes sur les places vacantes.

La commune de Cabannes, la Caisse d'Allocations Familiales, la Mutuelle Sociale Agricole Provence Azur et le Conseil Départemental des Bouches-du-Rhône participent au financement de cet établissement.

La structure est neutre ; elle ne relève d'aucune obédience politique, syndicale, professionnelle ou confessionnelle.

Périodes de fermetures : 1 semaine aux vacances de printemps, 4 semaines en août et 1 semaine pour les fêtes de fin d'année.

## **2- Le lieu d'Accueil Enfants/Parents « LA CABANETTE »**

La Cabanette est un lieu pour **les enfants de 0 à 4 ans** accompagnés d'un parent, **ouvert le Mardi de 9h à 12h** (fermeture juillet et août) au centre socio culturel – place du 8 Mai 1945.

Ce lieu est ouvert à tous, aucune inscription n'est à faire, on vient quand on veut, on part quand on veut.

C'est un lieu de socialisation, où l'on vient se rencontrer, partager, faire connaissance, se poser, jouer, apprendre à se séparer en douceur, échanger, se questionner, se rassurer, se ressourcer, parler de ses préoccupations, créer des liens, rompre l'isolement, chacun vient à son rythme.

Lieu de rencontre, d'échange, d'écoute, de paroles, de questionnement, d'attention, dans un lieu sécurisé.

Les accueillantes sont toutes issues du milieu de la petite enfance ou de l'enfance, ont toutes eues une formation dispensée par un organisme spécialisée.

### 3- LE CAFÉ PARENTS Li Barjà café patin couffin

Proposition d'une aventure Parents-Enfants-Professionnels  
Échanger, Ecouter, Transmettre, Partager, Accompagner ...autour d'un café dans un lieu ressource identifiable pour créer du lien.



Tables rondes, conférences autour de l'enfant et de la parentalité, avec un thème convenu ensemble antérieurement. Partages et échanges libres autour d'une interrogation, d'un souci, d'une expérience ... autour et avec l'enfant.

Ateliers parents-enfants favorisant le lien, la curiosité, la transmission ...

La relation ainsi valorisée par ces rencontres permet de renforcer la confiance, l'estime du parent dans son rôle par le plaisir, l'expérience et l'échange.

***Un samedi par mois, au pôle intergénérationnel « La Durance » entre 9h et 11h30.***

### Crèche « au clair de lune »

« Mon papa et ma maman ont rêvé d'un peu de temps pour eux. Pour un ciné, un resto, une soirée ... »

L'Association Familles Rurales ouvre la crèche une à deux soirées par an pour un accueil « au clair de lune ». Soirée pyjama pour tous, de 19h à minuit.

A minuit le carrosse redevient citrouille et tout le monde rentre chez soi

Au programme : repas, veillées, chansons, histoires et dodo encadrés par le personnel de la structure (auxiliaire de puériculture, éducatrice et la directrice.)

Modalités : Ouverte aux adhérents familles rurales et aux fraties



## RELAIS PETITE ENFANCE (RPE)

Responsable : Nadine SEVESTRE

Référente de Cabannes : Janick PAICHOUX

Adresse : Espace de la Libération - 10, avenue de la libération  
13210 SAINT RÉMY DE PROVENCE

Tel : 04 90 24 33 55

Port : 07 85 63 46 72

Mail : [alpilles@relaispetiteenfance.com](mailto:alpilles@relaispetiteenfance.com)

Lieu de permanence : Centre Socioculturel Gabriel Chaîne - Place du 8 Mai 1945

### MODALITÉS DE PERMANENCE

ACCUEIL COLLECTIF	HORAIRES
3 <sup>ème</sup> lundi de chaque mois au Centre socio-culturel	9h30 - 12h
ACCUEIL INDIVIDUEL SUR RDV 07 85 63 46 72	HORAIRES
3 <sup>ème</sup> lundi de chaque mois à l'Accueil Jeunes	13h30 - 16h30

Le Relais Petite Enfance Alpilles Montagnette (RPE) est un service d'information et d'accompagnement. C'est un service de proximité neutre et gratuit à disposition du public, mis en place par votre municipalité.

Il est géré par un SIVU (Syndicat Intercommunal à Vocation Unique) pour la gestion du Relais Petite Enfance Alpilles Montagnette. Le RPE couvre un territoire de 13 communes.

**Pour les familles et futurs parents :** Véritable lieu d'écoute, de soutien, d'échanges et d'accompagnement. Service de proximité sur le territoire pour les familles qui recherchent une solution d'accueil. A cet égard, le service informe les familles sur l'ensemble de l'offre d'accueil existante sur le territoire, favorise la mise en relation entre les parents et les assistants maternels (et le cas échéant la garde à domicile) et accompagne les particuliers employeurs dans



l'appropriation de leurs droits et obligations.

Pour les professionnels, c'est un lieu d'information, de rencontre et d'échange entre professionnels de l'accueil individuel (assistants maternels et garde d'enfants à domicile). Le service propose également un accompagnement à la professionnalisation et à l'amélioration des pratiques, ainsi qu'une lutte contre la sous-activité et le manque d'attractivité du métier.

## TEMPS D'ACCUEIL COLLECTIF

Sur la commune de Cabannes, le Relais Petite Enfance est présent les 3èmes lundis de chaque mois, le matin, pour le temps d'accueil à destination des enfants et des professionnels au centre socioculturel. Les rencontres individuelles avec les familles sont sur RDV l'après-midi au pôle intergénérationnel, mais peuvent également se faire dans les locaux du siège à st Rémy-de-Provence ou sur une autre commune du territoire couvert par le service.



À Cabannes, une réelle dynamique s'est créée au sein du Relais Petite Enfance grâce à la mobilisation et l'investissement de tous. Soutenues par la municipalité, des actions pédagogiques ont pu être mises en place : sortie chez les pompiers, ateliers poney, ateliers yoga musique, atelier motricité, spectacles...

Des projets annuels ont vu le jour grâce à un travail de collaboration avec la médiathèque et la crèche « l'eau vive » afin de créer une dynamique partenariale communale dans l'intérêt du jeune enfant.

Les 12 assistantes maternelles bénéficient également des « temps lecture » proposés à la médiathèque avec Chantal, bénévole.



Les assistants maternels sur la commune représentent 12 professionnels proposant 41 places d'accueil.

## ACTION PARTENARIALE COMPLÉMENTAIRE

Dans le cadre de ses missions élargies, le service Relais Petite Enfance, sur l'ensemble de son territoire, participe à une mission complémentaire. Elle vise à favoriser l'insertion professionnelle et sociale des parents en levant le frein à l'emploi que constitue la garde d'enfant. Le dispositif SIT'SAJE vient compléter l'offre de service. Si vous rencontrez un frein en matière de garde d'enfants. Vous pouvez nous contacter ou vous rapprocher du CCAS de Cabannes .



### Coordonnées :

Pour toute question, contacter le 0785634672,

ou adresser un mail [alpillles@relaispetiteenfance.com](mailto:alpillles@relaispetiteenfance.com)

Facebook : Relais Petite Enfance Alpilles Montagnette

Le service RPE n'a pas de fonction de contrôle, ni d'employeur.

Pour rappel, le Conseil départemental a pour mission l'attribution et le suivi des agréments des assistants maternels : 04.13.31.56.31

ou [smape@departement13.fr](mailto:smape@departement13.fr)

<https://www.departement13.fr/nos-actions/enfance-famille/les-dispositifs/les-assistantes-maternelles/>

Pour plus d'informations voici le lien vers le site officiel Caf :

<https://monenfant.fr/>

Le service est itinérant sur les communes adhérentes au SIMIL  
Lieux de permanence sur rendez-vous

#### SECTEUR 1 - 07.85.69.20.99

Barbarisins	3 <sup>ème</sup> lundi	Espace Baron de Chabert
Châteauneuf	3 <sup>ème</sup> jeudi et 4 <sup>ème</sup> mardi	"Le Quai"
Brèves	3 <sup>ème</sup> mardi	Lycée Petite Enfance Rue de la Cordille
Plan d'Orgon	2 <sup>ème</sup> mardi	Centre Paul Foucaud

#### SECTEUR 2 - 07.85.63.46.72

Cabannes	3 <sup>ème</sup> lundi	Centre intercommunautaire
Molleges	3 <sup>ème</sup> mardi	Salles Max Chabert
Naves	4 <sup>ème</sup> mardi	Hyper-Market
Verquères	à la demande	Mairie

#### SECTEUR 3 - 06.85.49.72.47

Le Paros	3 <sup>ème</sup> mardi	Salles des associations
Orgon	à la demande	Mairie
Rognonas	2 <sup>ème</sup> mardi	Centre Culturel
St-Etienne du Grès	4 <sup>ème</sup> vendredi	Maison des associations
Saint-Rémy de Provence	à la demande	Lycée Italo-Petit Brénac

Le Relais Petite Enfance n'a pas de franchise de clientèle  
et d'employeur.

Le Conseil départemental se porte garant de l'attribution des enfants  
des adhérents inscrits et leurs parents :

SERVICE DES MIRES D'ACCUEIL DE LA PETITE ENFANCE SIMILE  
12 rue St Archan - 13000 VAUXSELLE  
04.33.31.66.81 ou [smipe@departement13.fr](mailto:smipe@departement13.fr)

## Le Relais Petite Enfance Alpilles Montagnette

Maison de la Petite Enfance • Espace de la Libération  
10 Avenue de la Libération • 13210 St-Rémy-de-Provence

☎ : 04.80.24.39.55  
✉ : [alpilles@relaispetiteenfance.com](mailto:alpilles@relaispetiteenfance.com)



Service de référence de l'accueil du jeune enfant  
pour les parents et les professionnels



## Le Relais Petite Enfance Alpilles Montagnette



INFORMER • ACCUEILLIR • ACCOMPAGNER

SYNDICAT INTERCOMMUNAL À VOCATION UNIQUE (SIVU)

- Barbarisins • Cabannes • Châteauneuf • Graveson
- Le Paros • Molleges • Naves • Orgon • Plan d'Orgon
- Rognonas • Saint-Etienne-du-Grès
- Saint-Rémy-de-Provence • Verquères



ÉDITION 2023



# Informez et accompagnez les adultes pour mieux accueillir les enfants

Le Relais Petite Enfance est un service neutre et gratuit agréé par le Conseil Départemental.

Il s'adresse aux parents, futurs parents, enfants, assistants maternels, candidats à l'agrément, professionnels de l'accueil individuel.

## POUR LES PARENTS ET FUTURS PARENTS

Vous cherchez un mode d'accueil ou  
Vous confiez déjà votre enfant à un  
assistant maternel agréé

Vous trouvez au RPE :

- Des conseils et des conseils de formalités administratives
- Des informations sur le mode de fonctionnement des assistants maternels
- Des conseils à l'usage des enfants, des parents, des assistants maternels et des professionnels de la petite enfance de la région ou relatifs de l'Etat et de la commune
- Des renseignements sur les prestations sociales (MAE, CMG, etc...)
- Des présentations et un accompagnement sur les droits et obligations du parent employeur (journal de bord, déclaration d'emploi)
- Des orientations vers les services compétents à contacter et des adresses spécifiques (DREES, PEPBA, PNEVAD, S.M.P.E...)



## POUR LES PROFESSIONNELS OU FUTURS PROFESSIONNELS DE L'ACCUEIL INDIVIDUEL

Vous accueillez des enfants ou  
vous souhaitez en accueillir

Vous trouvez au RPE :

- Des renseignements sur les démarches d'agrément
- Des informations relatives aux conditions de profession en tant que
- Des informations relatives au rôle, aux droits et obligations des professionnels
- Des conseils à l'usage de la pratique d'agréments
- Des conseils relatifs à l'entretien des locaux et du matériel
- Des conseils relatifs à la sécurité des locaux
- Des informations relatives à la formation continue
- Des accompagnements dans les démarches de la professionnalité
- Des orientations vers les services compétents à contacter

Le planning des activités est disponible  
auprès du Relais Petite Enfance.



## POUR LES JEUNES ENFANTS

Le RPE propose aux jeunes enfants (de moins de 8 ans)  
accompagnés des assistants maternels  
ou des gardes à domicile :

- Du loisir en temps d'attente ou de vaccination ou de propositions adaptées de jeux libres et dirigés (jeux de la musique, conte, etc.)
  - De la sécurité en présence d'adultes, assistants maternels, professionnels ou parents, avec l'appui d'un adulte référent
  - Du soutien d'autres enfants et d'autres adultes
  - Du partage des temps ludiques et éducatifs
  - De l'écoute et de différents autres jouets adaptés en place sur les tables ou les tables basses, tables, etc...
- La présence bienveillante des adultes offre aux enfants la sécurité nécessaire à leur épanouissement.



CULTURE

## MÉDIATHÈQUE LÉOPOLD VIDAU

Responsable : Myriam LE ROY & Bibliothécaire : Blanche PASTOR  
Adresse : Espace Intergénérationnel « La Durance » - Boulevard Saint-Michel  
Tél : 04 90 90 47 96 e-mail : [mediatheque@mairie-cabannes.fr](mailto:mediatheque@mairie-cabannes.fr)  
07 86 26 23 15 [culture@mairie-cabannes.fr](mailto:culture@mairie-cabannes.fr)

Retrouvez toute l'actualité de la Médiathèque



[www.facebook.com/Médiathèque-L-VIDAU-de-Cabannes-104709654617549/](https://www.facebook.com/Médiathèque-L-VIDAU-de-Cabannes-104709654617549/)

Si vous ne souhaitez pas vous inscrire., la lecture sur place est gratuite quel que soit votre âge !

A la médiathèque, il y a aussi des outils numériques : tablettes, ordinateurs et liseuses.

JOURS ET HORAIRES D'OUVERTURE	
JOURS	HORAIRES
Mardi	9h30 - 12h
Mercredi	9h - 12h / 14h - 18h
Vendredi	15h - 18h
Samedi	9h - 12h
RAPPEL MODALITÉS DE PRÊT PAR LECTEUR	
4 livres et 2 magazines pour 3 semaines	2 CD et 2 DVD, pour 2 semaines

La médiathèque accueille et propose également des animations aux écoles, à la crèche, au Relais Petite Enfance ( RPE).





Tout au long de l'année, participez aux animations régulières  
Atelier créatif, jeux de société, Le Rendez-vous des lecteurs,  
l'Heure du Conte et ponctuelles Spectacles, Escape Game, origami...

## LA MÉDIATHÈQUE C'EST :

1- Des expositions diverses durant toute l'année dont le calendrier se clôture par l'exposition des oeuvres réalisées au cours de l'année, des élèves de l'école Sainte-Madeleine.

2- Des ateliers créatif tous les mois sur des thèmes variés ou d'actualité (Halloween, Noël,..)

3- Après-midis ludiques, lors de chaque vacances scolaires (hors vacances de Noël), jeux de société à gogo !

4- C'est aussi le portage à domicile.  
Problème de santé ? Difficulté à vous déplacer ?  
Pas d'inquiétude, la médiathèque vient à vous.  
Renseignements au 04 90 90 47 96.

5- Espace « Bulle créative ». La médiathèque met à votre disposition un espace de travail, au calme, avec un accès internet et aux ressources sur place.

6- La grainothèque. Tout au long de l'année venez échanger vos graines de toutes sortes.

## Dates à retenir

- Mardi 22 octobre de 15h à 16h30  
« Monsieur Ours part en Compèt » organisé par la bibliothèque départementale.

- Samedi 24 mai de 9h à 12h  
Fête du Jeu en collaboration avec le service jeunesse. Une demi-journée familiale de jeux de société. À découvrir au pôle intergénérationnel.



## Nouveauté

Lors de chaque vacances scolaires, la médiathèque ouvre ses portes au centre aéré pour un moment de détente, de lecture ou d'ateliers divers (Jeux, Olympiades,...).



## Cabannes fait son cinéma

Dès le mois de septembre les séances tout public reprennent. Alors que les séances dédiées aux enfants se dérouleront les mercredis des vacances scolaires.

*Ciné Vacances les mercredis à 14 h...*

### 2024

- 23 octobre : Les As de la Jungle 2, Opération tour du monde
- 30 octobre : Magic

### 2025

- 12 février : Les inséparables
- 19 février : D'Artagnan et les trois Mousquetaires.
- 9 avril : Les bouchetrous
- 16 avril : Max et Emmy, Mission Pâques

**N'HÉSITEZ PAS À NOUS  
CONTACTER**

**POUR TOUT RENSEIGNEMENT**

04 90 40 47 96 [culture@mairie-cabannes.fr](mailto:culture@mairie-cabannes.fr)

COMMUNE DE  
**Cabannes**

**14H**  
**MERCREDI**  
**23 OCTOBRE**  
**LES AS DE LA JUNGLE**  
**OPÉRATION TOUR DU MONDE**

**30 OCTOBRE**  
**MAGIC !**

**CINÉ VACANCES**

CENTRE SOCIO-CULTUREL GABRIEL CHAINE  
PLACE DU 8 MAI 1945 À CABANNES

Contact : [culture@mairie-cabannes.fr](mailto:culture@mairie-cabannes.fr) / 07 86 26 23 15



## ASSOCIATIONS SPORTIVES ET CULTURELLES

### LE STADE CABANNAIS (foot)

Contact : Yannick LEGER 06.22.23.16.05 - [stadecabannais@gmail.com](mailto:stadecabannais@gmail.com)

Cette association sportive accueille vos enfants pour la pratique du football.



L'école de foot est ouverte aux enfants nés entre 5 ans et 15 ans dans les catégories suivantes

U6/U7 pour les enfants nés en 2019 ou 2018 entraînements le mercredi de 16h à 17h

U8/U9 pour les enfants nés en 2017 ou 2016 entraînements le mercredi de 16h à 17h

U10/U11 pour les enfants nés en 2015 ou 2014 entraînements les lundis et mercredis de 18h à 19h30

U12/U13 pour les enfants nés en 2013 ou 2012 entraînements les lundis et mercredis de 18h à 19h30

U14/U15 pour les enfants nés en 2011 ou 2010 entraînements les mercredis de 17h à 18h30 et les vendredis de 18h30 à 20h00

Alors si votre enfant est passionné de foot n'hésitez pas à nous rejoindre !

### FOYER RURAL

Présidente : Monique ANDREU

Vice-présidente : Jacky VOULLET

Trésorière : Gina KOITNIG

Secrétaire : Nicolas LIGNY

e-mail : [Infos.foyerruralcabannes@gmail.com](mailto:Infos.foyerruralcabannes@gmail.com)

Site internet : <http://foyerruraldecabannes.blogspot.com>



*Foyer Rural  
de Cabannes*

Depuis 1947, le Foyer Rural de Cabannes adhère à différentes fédérations nationales, régionales et départementales, sportives ou culturelles pour proposer ses activités.

Chaque année, nous accueillons avec plaisir, tous les cabannais et les habitants des villages voisins chaleureusement.

Nous avons à cœur de faciliter et de développer l'initiation à la pratique d'activités physiques, sportives, créatives et culturelles pour tous les membres qui le désirent.

**Le Foyer Rural de Cabannes propose de nombreuses activités** pour la saison 2024-2025. N'hésitez pas à consulter notre site internet !

Vous pouvez nous contacter par mail, les membres du bureau se tiennent à votre disposition.

# ARTS MARTIAUX

# ACTIVITÉS 24 & 25

## FOYER RURAL

### de

# CABANNES

**ARNIS KALI**  
**ESKRIMA**  
1 fois / mois  
planning sur le site

Nicolas LIGNY 06 24 25 75 03

tous niveaux  
dès 14 ans

Dimanche 9h/12h

Dojo Espace Durance ou Complexe sportif

06 68 11 60 83

**Carine RISADINHA**

**CAPOEIRA**

Tous niveaux dès 6 ans  
Adultes + enfants

+ 2 samedi/mois 10h/12h  
Dojo Espace Durance

**Alain SCHNEIDER**

**KARATE**  
**KOBUDO**

19h/21h  
Dojo Espace Durance

Mardi 18h30/19h30

Vendredi 19h30/21h30

Adultes tous niveaux

07 66 62 57 74

**Sébastien PACE**

**BOXE**  
**KICK BOXING K1**

**Mercredi** 19h/21h  
**Vendredi** 18h30/19h30

Dojo Espace Durance

Adultes tous niveaux

Salle de danse Espace Durance

Loisir et compétiteurs

En adhérent au Foyer Rural de Cabannes, chaque pratiquant s'engage à respecter le règlement intérieur du Foyer Rural, les locaux prêtés par la mairie et le matériel prêté par les intervenants.

Le Foyer Rural et ses intervenants se réservent le droit de refuser ou d'exclure toutes personnes ayant un comportement inapproprié.

**FREE**

Activité gratuite

avec adhésion au foyer

\* Tennis 25 € pour les extérieurs

**NEW**

Nouveauté 24/25

nouvelle activité ou

nouveau créneau

pour toutes informations

infos.foyruralcabannes@gmail.com

Site internet



<https://foyruraldecabannes.blogspot.com/>



Foyer Rural  
de Cabannes

association loi 1901

Membre du réseau

**Foyers**  
**RURAUX**  
mouvement d'animation rurale

18

mouvement d'animation rurale

## DANSE & GYM



**Carole FABRE** 06 10 14 86 01 *Salle de danse Espace La Durance*

**Lundi** 10h15 Gym Douce 16h15 Hls, Crossfit Abdos, Stretching 18h15 Renfo 19h LA 20h45 Danse moderne adulte

**Mardi** 18h15 Musculaire 19h30 LA 20h45

**Mercredi** 16h15 Danse moderne 15h 8/10 ans 17h15 5/7 ans 18h30 Ado

**Jeudi** 14h Renfo 15h Musculaire 15h45 Pilates 18h30 Cardio 19h30 19h15 Renfo 20h45 Stretching



**GYM**



**FIT DANSE**



**DANSE MODERNE**

**06 23 02 30 75** **Thomasine DEL LA POSTA**

**Lundi** 19h30 / 21h Groupes selon niveaux

*Salle de danse Espace La Durance*



**ROCK, SALSAL, BACHATA**

## ARTS



**PEINTURE**



**Activité gratuite**

**Jackie VOULLET & Xavier DOROTTE** 06 29 85 03 92

**Mardi** 13h30 / 18h

*Salle de réunion Centre socioculturel*

**06 20 91 27 75**

**Gina KORITTING**

Groupes selon niveaux et âge



**ARTS DU CIRQUE**

à partir de 5 ans.

**REIKI**



**C. SOURY M. GIORDANO**

06 73 05 11 31

06 26 26 19 65

séance : 1h

**1 fois / mois**

planning sur le site

*Salle de danse Centre Socioculturel*

## SPORT & PLEIN AIR



**PING PONG**

**Didier LANGLUME** 06 20 45 76 95

**Mercredi** 16h/21h

*Salle comptoir Centre Socioculturel*



**TENNIS**

**Activité gratuite**



**Accès libre**

réservation via site [ballejaune.fr](http://ballejaune.fr)

*Complexe sportif*

**Christian BRUN** 06 78 10 93 48

**Vendredi**

Planning

affichage bâtiments + site internet  
sortie dans les environs



**RANDONNÉE**

**Activité gratuite**

## BIEN-ÊTRE



**SOPHROLOGIE**



**Françoise DENAIN** 06 81 57 17 09

**Mercredi** 14h/14h45

**Jeudi** 18h/19h

*Salle de danse Espace La Durance*

**Cathy CAVELIER**

06 33 82 18 23

**Mercredi** 9h30/11h

*Salle de danse Espace La Durance*

**Qi Gong**



**NEW**



**YOGA**



**Atelier YOGA Bien Être**

1 samedi / mois 9h/12h

planning sur le site

**Elisabeth ROGER** 06 61 97 17 66

**Julie LENY LINARES** 06 18 20 15 59

**Lundi** 16h/17h30 | 18h15/19h30

**Jeudi** 9h30/11h

*Salle de danse Espace Durance*

**Adhésion au foyer rural : 10 € (cabannais) et 20 €\* (extérieurs et activités gratuites)**

## ECB CAPOEIRA

Présidente : Karine  
Tél. 06 68 11 60 83

e-mail : [ecb-capoeira-13@outlook.fr](mailto:ecb-capoeira-13@outlook.fr)  
Lieu : Foyer Rural

 [facebook.com/ECB83/](https://facebook.com/ECB83/)  
Site Web : [www.ecb44.fr](http://www.ecb44.fr)



Cours de Capoeira de type régional : lutte brésilienne avec fusion de danse, acrobatie, instruments et chants portugais.

Les cours sont ouverts à tous les niveaux. Mixte et intergénérationnels, vous pouvez y venir en famille (adultes et enfants).

Vous apprendrez les mouvements de base de la Capoeira : défense, attaque et le déplacement. Un travail est également fait en remise en forme et acquisition et entretien de souplesse du corps.

Ensuite le cours se décline en apprentissage de quelques exercices simples d'acrobatie : roue, travail au ballon de yoga, etc). Le côté culturel est abordé par les chants et les instruments.

La Capoeira est une activité complète car elle est sportive et physique mais chacun va à son rythme. Elle reste une lutte et la discipline est de rigueur.

Les cours se déroulent en musique et pieds-nus.

Cours d'essai préalable possible.





# JUDO JUJITSU CLUB CABANNAIS

Présidente : Christine MENICHINI

Tél. 06 10 41 08 15

Professeur : Guillaume RAMIREZ

professeur DE

Port : 06 82 22 53 00

e-mail : judojujitsuclubcabannais@orange.fr

Lieu : Dojo - Espace Intergénérationnel « La Durance »



Le Judo - Ju Jitsu

Meilleur sport pour vos enfants - A partir de 3 ans

Au Dojo du Pôle intergénérationnel Guillaume vous accueille tous les lundis et jeudis soir à partir de 17h15.

Sport d'équilibre, sport éducatif, sport de défense, le judo est adapté à toutes les tranches d'âge.

Véritable sport éducatif, il permet à chacun de devenir plus adroit, plus souple, plus fort mais aussi d'apprendre à respecter des règles, découvrir l'entraide, évaluer ses forces et ses faiblesses pour progresser.

Le judo-ju jitsu est un sport pour tous qui procure un véritable équilibre.

Activité de détente et de plaisir, c'est une discipline basée sur l'échange et la progression. L'apprentissage se fait de manière progressive en fonction des aptitudes de l'individu, ce qui permet à chacun d'évoluer à son rythme.

**4** bonnes raisons d'inscrire votre enfant au Judo-Ju Jitsu :

- |   |  |
|---|--|
| 1. Lui apprendre les valeurs citoyennes | L'association est conventionnée et accepte : |
| 2. Pour qu'il prenne confiance en lui   | - Le Pass-sport                              |
| 3. Pour apprendre à se défendre         | - La carte collégien de Provence             |
| 4. Pour canaliser son énergie           | - Les bons CAF                               |
|   | - Les paiements des CSE                      |

# ÉCOLE DE MUSIQUE Alpilles Durance Luberon

Responsable : Pierre GUIRAND

Port : 06 63 07 62 22



Piano, Orgue électronique, Synthétiseur et formation musicale.

**CABANNES** Ecole de  
**Musique** depuis 48 ans

**Pour TOUS**  
dès 6 ans !

*Cours de...*

*Piano*  
*Orgue Électronique*  
*Variétés*  
*Synthétiseur (variété moderne)*

*Formation musicale*

Inscriptions à l'espace intergénérationnel La Durance  
les Mercredi 11 et Jeudi 12 septembre 2024  
de 16 h à 19 h

Information complémentaire  
06 63 07 62 22 ou 06 21 17 35 45

## ENERGY FUN MUSIC



L'Association Energy'fun-Music de Cabannes anime des ateliers de chant et d'initiation scénique, dès l'âge de 8 ans, encadré d'un professeur diplômé et d'animateurs.

Le chant est un moyen de communication universel, il procure un meilleur équilibre physique et psychologique. Il conduit également à un esprit d'équipe et à être créatif. Chaque année nous amenons nos élèves à partager des moments humanitaires, pour nos aînés (maison de retraite) et pour des enfants en situation de handicap, sous forme de

concert spectacles.

Les places Juniors sont limitées à 14 pour l'année Scolaire 2024/2025.

En septembre 2 initiations gratuites possible (nous contacter).

Horaires d'accueil des enfants :

15h45 à 19h00 variable selon l'âge et le niveau de l'enfant.

Tarif : 15€ adhésion

Atelier annuel 155€

Contact : Laurette Venet

au 06 52 12 88 21



# Calendrier Scolaire 2024 - 2025

[www.calendrier-imprimer.fr](http://www.calendrier-imprimer.fr)

## ZONE A

Besançon, Bordeaux, Clermont-Ferrand, Dijon, Grenoble, Limoges, Lyon et Poitiers

## ZONE B

Aix-Marseille, Amiens, Caen, Lille, Nancy-Metz, Nantes, Nice, Orléans-Tours, Reims, Rennes, Rouen et Strasbourg

## ZONE C

Créteil, Montpellier, Paris, Toulouse et Versailles

sept. 2024	oct. 2024	nov. 2024	déc. 2024	janv. 2025	févr. 2025	mars 2025	avr. 2025	mai 2025	juin 2025	juil. 2025	août 2025
1 D	1 M	1 V	1 D	1 M	1 S	1 S	1 M	1 J	1 D	1 M	1 V
2 L	2 M	2 S	2 L	2 J	2 D	2 D	2 M	2 V	2 L	2 M	2 S
3 M	3 J	3 D	3 M	3 V	3 L	3 L	3 J	3 S	3 M	3 J	3 D
4 M	4 V	4 L	4 M	4 S	4 M	4 M	4 V	4 D	4 M	4 V	4 L
5 J	5 S	5 M	5 J	5 D	5 M	5 M	5 S	5 L	5 J	5 S	5 M
6 V	6 D	6 M	6 V	6 L	6 J	6 J	6 D	6 M	6 V	6 D	6 M
7 S	7 L	7 J	7 S	7 M	7 V	7 S	7 L	7 M	7 S	7 L	7 J
8 D	8 M	8 V	8 D	8 M	8 S	8 S	8 M	8 J	8 D	8 M	8 V
9 L	9 M	9 S	9 L	9 J	9 D	9 D	9 M	9 V	9 L	9 M	9 S
10 M	10 J	10 D	10 M	10 V	10 L	10 L	10 J	10 S	10 M	10 J	10 D
11 M	11 V	11 L	11 M	11 S	11 M	11 M	11 V	11 D	11 M	11 V	11 L
12 J	12 S	12 M	12 J	12 D	12 M	12 M	12 S	12 L	12 J	12 S	12 M
13 V	13 D	13 M	13 V	13 L	13 J	13 J	13 D	13 M	13 V	13 V	13 M
14 S	14 L	14 J	14 S	14 M	14 V	14 L	14 L	14 M	14 S	14 L	14 J
15 D	15 M	15 V	15 D	15 M	15 S	15 S	15 M	15 J	15 D	15 M	15 V
16 L	16 M	16 S	16 L	16 J	16 D	16 D	16 M	16 V	16 L	16 M	16 S
17 M	17 J	17 D	17 M	17 V	17 L	17 L	17 J	17 S	17 M	17 J	17 D
18 M	18 V	18 L	18 M	18 S	18 M	18 M	18 V	18 D	18 M	18 V	18 L
19 J	19 S	19 M	19 J	19 D	19 M	19 M	19 S	19 L	19 J	19 S	19 M
20 V	20 D	20 M	20 V	20 L	20 J	20 J	20 D	20 M	20 V	20 D	20 M
21 S	21 L	21 J	21 S	21 M	21 V	21 V	21 L	21 M	21 S	21 L	21 J
22 D	22 M	22 V	22 D	22 M	22 S	22 S	22 M	22 J	22 D	22 M	22 V
23 L	23 M	23 S	23 L	23 J	23 D	23 D	23 M	23 V	23 L	23 M	23 S
24 M	24 J	24 D	24 M	24 V	24 L	24 L	24 J	24 S	24 M	24 J	24 D
25 M	25 V	25 L	25 M	25 S	25 M	25 M	25 V	25 D	25 M	25 V	25 L
26 J	26 S	26 M	26 J	26 D	26 M	26 M	26 S	26 L	26 J	26 S	26 M
27 V	27 D	27 M	27 V	27 L	27 J	27 J	27 D	27 M	27 V	27 D	27 M
28 S	28 L	28 J	28 S	28 M	28 V	28 L	28 L	28 M	28 S	28 L	28 J
29 D	29 M	29 V	29 D	29 M	29 S	29 S	29 M	29 J	29 D	29 M	29 V
30 L	30 M	30 S	30 L	30 J	30 D	30 D	30 M	30 V	30 L	30 M	30 S
	31 J		31 M	31 V	31 L	31 L		31 S		31 J	31 D